

MINISTERIO DE INDUSTRIA Y ENERGIA  
COMISARIA DE LA ENERGIA Y RECURSOS MINERALES

**ANEXO TERCERO**  
**" FOTOGRAFIAS "**



INSTITUTO GEOLOGICO Y MINERO DE ESPAÑA

770

00770



Fotografía núm. 1 Vista panorámica del ángulo sureste de Lalín, limitado por las carreteras de Lalín-Chantada (Izquierda) y Lalín-Orense (derecha).



Fotografía núms. 2 Vista panorámica del término municipal de Dozón, desde el Alto de la Rocha.



Fotografía núm. 3. Vista panorámica del término municipal de Forcarey, desde A Portela de Lamas, entidad de población, situada en las estribaciones de la Sierra del Testeiro.

Podemos considerar esta vista como representativa de una de las comarcas gallegas con mayor personalidad, la "Terra de Montes", conformada por tierras de Forcarey y Cerdedo, con altitudes superiores a los 500 m.



Fotografía núm. 4. Vista del término municipal de Cotobad, realizada desde la parroquia de Sacos (San Jorge y Santa María), en la carretera a Orense, nacional 541.



Fotografía núm. 5. Vista del término municipal de La Lama, en su extremo occidental, con la capital municipal al fondo. En primer término un moderno grupo escolar, al que afluyen escolares de todo el municipio.



Fotografías 6 y 7. Dos aspectos de Cambeses, aldea del término municipal de La Lama, situada cerca de la intersección de las Sierras del Suido (en primer término) y del Cando (al fondo). Se puede ver la clara diferencia entre la parte alta de los montes, y las laderas, que son aprovechadas en gran cantidad de parcelas, casi hasta el propio cauce del río.



Fotografía núm. 8. Tierras del DEza. El aprovechamiento de la superficie es total, distribuyéndose en praderas y bosques. Las primeras como sustento para la ganadería, siendo los bosques el potencial económico familiar para hacer frente a alguna necesidad.





Fotografía núm. 9. Vista panorámica del Valle del Verdugo, siendo este el límite de los términos municipales de La Lama y Cotobad. Al fondo la Sierra de Cando. El aprovechamiento del suelo y las entidades de población se sitúan, a partir de la mitad de la ladera, hacia abajo. Esta nota, es importante destacarla, pues es característica de toda -- la zona central montañosa.



Fotografía núm. 10. Alrededores de Tourón, término municipal de Ponte-Caldelas, distante 12 km. de Pontevedra. Una gran parte de la población activa trabaja en la ciudad, con el consiguiente aumento en el nivel de vida. La construcción de nuevas viviendas en la zona rural es consecuencia de ello, y de la vuelta de los emigrantes.



Fotografías núms. 11 y 12. Dos vistas de la parte norte del término de Fornelos de Montes, en ellas se puede observar que la superficie cultivable es escasa, reduciéndose únicamente a los pequeños valles y vaguadas que forman los ríos y arroyos, que surcando el municipio de Este a Oeste y de Sur a Norte a confluir en la zona noroccidental del término para dar lugar al Oitaven, afluente del Verdugo, y que junto a él formará la Ría de Vigo.

Fotografía núm. 15. Manantial y planta embotelladora de las aguas minero-medicinales de Gándara y Troncoso, aguas de Mondariz, sitas en el casco urbano de Mondariz-Balneario.



Fotografía núm. 16. Vista del término municipal de Mondariz Balneario y el valle del Chabriña en la unión con el Tea. Realizada desde la carretera de Mondariz a Villasabroso.



Fotografía núm. 17. Vista panorámica del Valle del Alen, desde el alto de Fontefría. Comprende parte de los municipios de Covelo, Mondariz y Mondariz-Balneario.

Fotografía núm. 18. Término Municipal de Covelo, desde el Mirador del Alto de Fontefría.



Fotografía núm. 19. Vista desde la carretera de La Cañiza a Cortegada de la zona próxima al río Ribadil, en dirección SE hacia el Miño. Por la loma situada a la izquierda va el límite de los términos de La Cañiza y Creciente.

Fotografía núm. 20. Sierra del Suido, con alturas superiores a los 900 metros, forma parte de la cadena montañosa que de norte a sur sirve de límite entre las provincias de Pontevedra y Orense. (Municipio de La Lama).



Fotografía núm. 21. Sierra del Cando, en el límite de los cuatro municipios que la forman: La Lama, - Cotobad, Cerdedo y Forcarey.

Fotografía núm. 22. El río Deza, hacia su nacimiento, a su paso por la parte sur del término municipal de Lalín.



Fotografía núm. 23. Parroquia de Donsión, al oeste del pueblo de Lalín. Ferrocarril Orense-Santiago, que cruza la Comarca en su parte norte.





Fotografía núm. 26 Encajonamiento del Miño a su paso por Crecente.

Fotografía núms. 25. Vista de la margen del río Deza y del valle del río Asuerio, límite entre los municipios de Lalín y Silleda, desde el viaducto de la carretera de Orense a -- Santiago. A la derecha la "Cooperativa Hoxe" de transformación de leche. Los bosques son mixtos de frondosas, pinar y eucaliptos.





Fotografía núms. 27. Vista panorámica del río Miño, Creciente y a la izquierda los montes que separan las provincias de Orense y Pontevedra. Observese el escaso desarrollo de llanura aluvial dadas las abruptas pendientes de los maci--  
zos rocosos laterales prácticamente sin egetación, sólo con pequeños núcleos de frondosas.



Fotografía núm. 28. Vista de la margen del Miño en las proximidades de Filgueira, término municipal de Creciente.

Fotografía núm. 29. Embalse de Frieria única hidroeléctrica situada en la comarca, que abastece a la zona sur de la provincia.



Fotografía núm. 30. Vista del río Miño a su paso por el municipio de Las Nieves; al fondo Salvatierra de Miño.





Fotografía núm. 31. Vista del Valle del río Tea, en la zona norte del término municipal de Salvatierra de Miño. La entidad de población es Formelos, aldea en la carretera local de Salvatierra a Puenteareas.

El paisaje es representativo de toda la parte baja de este valle, desde Puenteareas hasta su desembocadura en el Miño, y que forma la comarca denominada Condado de Tea, integrada dentro de la gran zona del Bajo Miño.



Fotografía núm. 32. Corte representativo de las montañas graníticas de la Sierra del Suido.

1. Vegetación (tojós y pequeños matorrales); 2. Clastos poco rodados (cuarzo, gneis, esquistos, granito, paleozoico); 3. Matriz formada por productos de alteración del granito, arcillas, etc.; 4. Diques de leucogranito; 5. Feldespato - puro alterado por las aguas (casi caolín), posterior a los diques de leucogranito, en las salbandas suele haber turmalina; 6. Enclave de un leucogranito de grandes cristales de feldespato y cuarzo, en la parte baja pierde en este último y gana en feldespato.



Fotografía núm. 34. Vista panorámica, desde la corta del Grupo Minero Silleda, del valle del Deza hasta su confluencia con el Ulla, términos de Silleda y Villa de Cruces. Al fondo, el Pico Sacro, provincia de La Coruña.



Fotografía núm. 36. Antiguas instalaciones del Grupo Minero Silleda, al pie del río Deza. Pueden verse algunas pequeñas escombreras, correspondientes a pequeñas galerías que se realizaron a este lado del río siguiendo algunos filones.





Fotografías núms. 40 y 41.

Izquierda: Flanco NE, donde se realizan nuevas investigaciones para ver la posible magnitud de los filones (Investigación: se han realizado 1.100 metros de sondeos con recuperación de testigo; la realiza S.M.M. Peñarroya).

Derecha: Flanco SW, los antiguos barracones han sido aprovechados para la instalación de modernas granjas.



Fotografías núms. 42 y 43. Vista de las instalaciones de la cantera "Río Tea", con una producción de 60.000 Tm/año, situada en el Término Municipal de Salvatierra de Miño

Puede observarse las dos cadenas, la más próxima con una machacadora de mandíbulas y al del fondo con un cono. La clasificación de materiales de 8 tamaños que se almacenan en las tolvas correspondientes. En la fotografía de la derecha se -- observa el stock de material de un tamaño único que posteriormente es clasificado, proviene de una cantera próxima, al otro lado del río Tea.

Este tipo de instalaciones es representativo de las canteras de grava existente en los términos de la margen derecha del río Miño.



Fotografía núm. 44. Dragalina para extracción de cantos rodados del río Miño. Pertenece a las instalaciones de "Aridos Teanes", término municipal de Salvatierra de Miño, con una producción de 60.000 Tm/año, que la sitúa entre las tres de mayor tamaño de todas las existentes en la parte del río que entra dentro del área de estudio. Estas canteras poseen únicamente instalaciones para el lavado y clasificación de cantos rodados, no realizándose trituración de los materiales.



Fotografía núm. 45. Planta de tratamiento de la cantera de "Couso". En la parte de la derecha se encuentra la trituración primaria con una machacadora de mandíbulas. En la parte central puede verse el stock intermedio de almacenamiento, que aprovechando la pendiente natural alimenta la trituración secundaria, de donde pasa a la zona de clasificación; mediante cribas vibrantes pasan los productos a las tolvas correspondientes, situadas debajo formando una estructura única. El valor estimado de estas instalaciones es del orden de cien millones de pesetas, según el Plan de Labores presentado. Suministra a la -- Pontevedra Litoral, a la parte Sur de la Comarca de Acción Especial y especialmente al hinterland de Vigo. Al fondo y en la parte central se observa la trinchera de la carretera nacional 120, que une Vigo con Orense y es una de sus entradas. En la propia trinchera de la carretera, se observa una de las muchas canteras abiertas, para el suministro de los áridos en su construcción.

La línea de trazos representa el límite entre los municipios de Punteareas y Porriño.



Fotografía núm. 46. Vista de la corta de la cantera de "Couso", próxima a la parroquia de Couso, en el término municipal de Puenteareas. Se explota para obtener granito que posteriormente pasa a las instalaciones de machaqueo. La producción fue en 1979 de 225.000 Tm. de granito, siendo la de mayor producción de todas las existentes en la Comarca de Acción Especial.



Fotografía núm. 47. Vista desde la zona de carga y plaza, de las instalaciones ya mencionadas de la cantera de "Couso". Destacamos aquí las buenas condiciones en que se encuentran, tanto la maquinaria, como las pistas, ya que hay acceso -- hasta los propios bancon con cualquier clase de vehículo. La carga de material en la corta se realiza con excavadoras - hidráulicas de cadenas y la perforación con martillos perforadores montados sobre carros autodesplazables.



Fotografías núms. 48 y 49. Dos vistas de la calle principal de la aldea de Vilar de Soutolongo, en la parte sur del término municipal de Lalín; próxima al polígono industrial de Botos.

Fotografía núm. 50. Tpermino Municipal de Lalín. Carretera de Lalín a Monforte. Cartel anunciador de las nuevas acciones que se están llevando a cabo. Al fondo dos modernas granjas.



Fotografía núm. 51. Central de preenfriado de leche de NESTLÉ, en Lalín, con una capacidad de 4.250.251 l/mes.





Fotografía núm. 56. Escena frecuente en las carreteras y caminos. La madera cortada es apilada al borde y un sólo hombre la carga en el camión para llevarla al centro de transformación.



Fotografía núm. 57. Típico paisaje de la zona norte del municipio de Fornelos de Montes, en el que vemos un aspecto de las faenas agrícolas.



Fotografía núm.. 58. Típica serrería, una de las muchas que existen en toda la Comarca.



Fotografía núm. 59. Vista de la fábrica de piensos de NUCAMSA. Situada en el término de Lalín, pero practicamente en la confluencia de los términos - de Lalín, Rodeiro y Dozón. La capacidad de esta - instalación es la mayor de toda la comarca, y se - espera que entre en funcionamiento este mismo --- año.

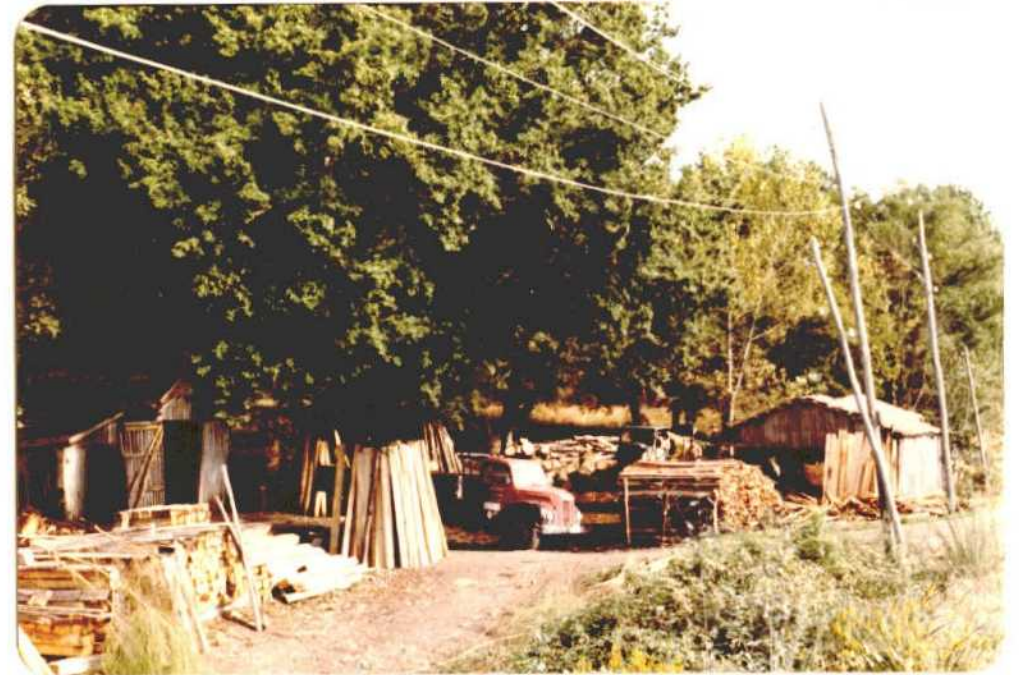

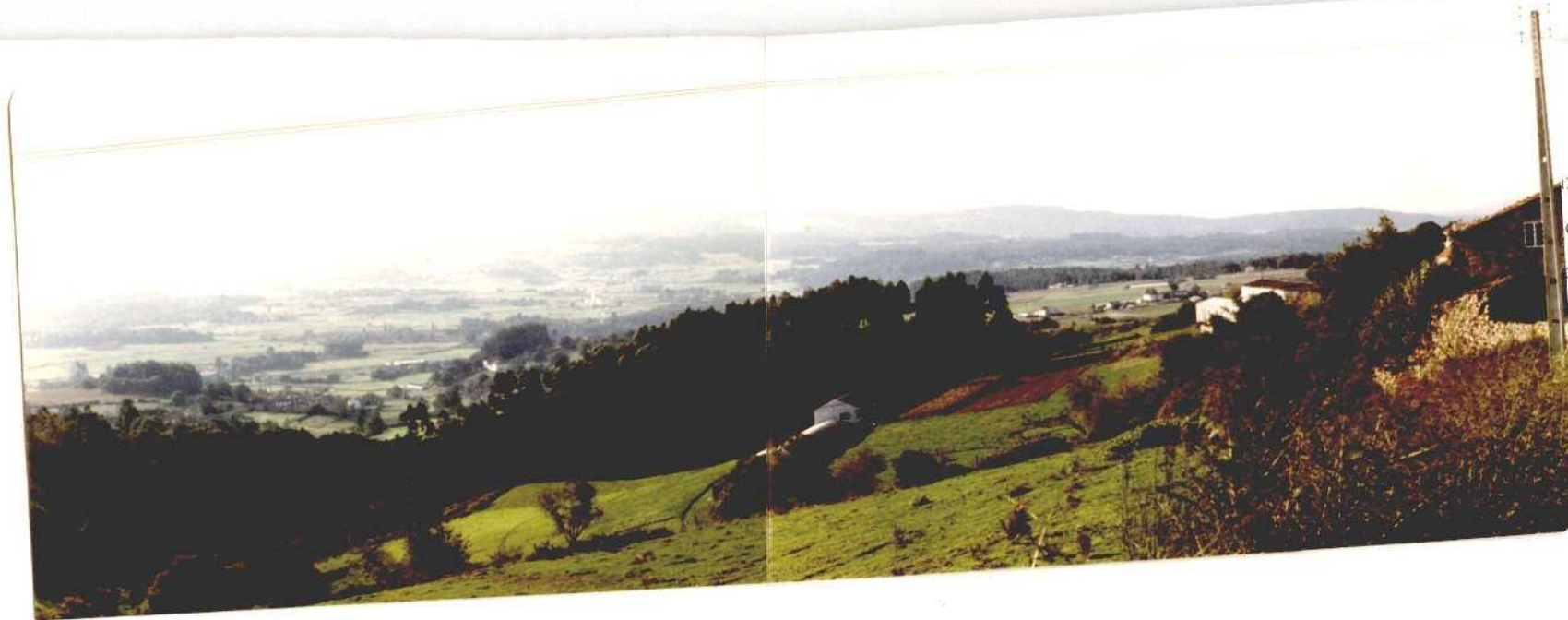

ica del Valle de  
da. Grandes pra-  
omatizadas. Tam-

Fotografía núm. 61. Típico cultivo en terrazas, en la aldea de Rebordechan, término municipal de Creciente, sita en el borde de la denominada "carretera paralela" que sigue junto con el ferrocarril el curso del río Miño.

